

M

広報まいづる

AIZURU

Magazine for public relations.

2022

7

vol.1037

▶ 特集 舞鶴で働こう!



舞鶴、
良い。

@maizuru_navi

与保呂川のホタル



ツルいい舞鶴
my ツルいい

市公式 Instagramは
こちら



MAIZURU.OFFICIAL

新型コロナウイルス感染症に
関する相談先

かかりつけ医など、地域の身近な医療機関 平日の診療時間
きょうと新型コロナ医療相談センター (☎ 075・414・5487) 24時間365日対応

SUSTAINABLE
DEVELOPMENT GOALS

舞鶴市は「SDGs 未来都市」に選出され、
ITを活用した心が通う便利で心豊かな田舎暮らしを目指しています。



【特集】

魅力的な仕事あります！

舞鶴で働こう！

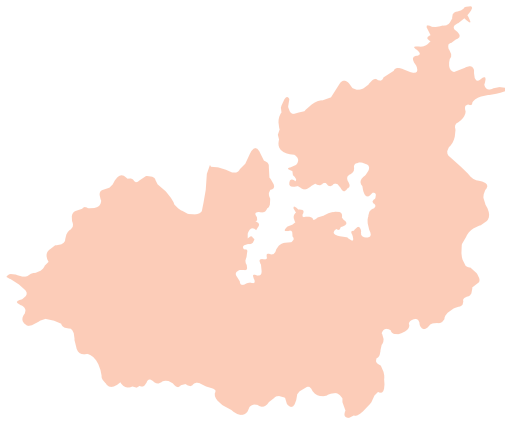

舞鶴の仕事のイメージ

舞鶴の仕事にはどんなイメージがありますか？

若者が安定して働ける場がない：やりたい仕事がない……。確かに大都市と比べると就職先の選択肢は少ないかもしれませんが。しかし、それはあなたが舞鶴の仕事を知らないだけかもしれません。

舞鶴は有効求人倍率が高い

1・22。この数字は仕事に関する重要な数値ですが、何を表わすものか分かりますか？この数字、実は舞鶴市の正社員有効求人倍率です。現在、新型コロナウイルス感染症の影響を受け、全国の正社員有効求人倍率が1・00を割り込んでいる中、舞鶴市は1・22という高い数値を示しています。つまり舞鶴は全国と比較し働く場所が多いということです。

舞鶴には魅力的な仕事がある

舞鶴の仕事の特徴は有効求人倍率の高さだけではありません。舞鶴にはバランスよくさまざまな仕事があります。製造業や建設業、運送業はもちろん金融関係、医療関係、福祉関係。さらには港湾に関係する仕事、

発電所関連の仕事、国防や海の安全をはじめとした公務関係の仕事。最近では、ITなど以前までは都会でしかできなかった仕事も舞鶴でできるようになっています。

また、舞鶴市には、約3,300の事業所があり、高い技術力を持つものづくり企業、福利厚生・給与面も充実した世界的大企業、子育てや介護をしながらでも働きやすく、男性も女性も活躍している企業、舞鶴に基盤をおきながら東京や都市部へ進出していく企業、地域のための社会貢献やSDGsに取り組む企業など独自の特色を持った魅力的な企業がたくさんあります。

Uターンして活躍する若者を紹介

今回はそんな企業の中からUターンした若者が活躍する3社を選び、話を伺いました。皆さんやりがいを感じながら仕事に取り組み、趣味や子育てと仕事を両立し、家族や友人と生まれ育った舞鶴での生活を楽しまれています。

舞鶴には魅力的な仕事があります。あなたの家族や友人に伝えませんか？「帰ってきて舞鶴で働きな！」

《産業創造・雇用促進課》

【インタビュー】子育て世代も働きやすい (有)三葉商事 (福来579、☎75・5514)



岸本 舞さん (大阪 (美容関係勤務) からUターン) (左)
石川 智加さん (上司) (右)

岸本 美容関係の仕事をしていましたが、結婚を機に舞鶴へ戻ってきました。何か新しいことに挑戦したいと思っていて、刺しゅうに興味があり、子育て世代歓迎ということで三葉商事に入社しました。

石川 三葉商事は衣類などへの刺しゅう加工をメインに事業を展開していますが、お客さまからの要望を受け現在は縫製部門にも力を入れています。岸さんには縫製部門の最初の正社員として、チームをまとめてもらっています。

岸本 未経験で入ったので、技術も職歴もあるパートナーさんをまとめる立場は難しいですが、やりがいがあります。やるからには結果を残したいと思っています。すし、いづれは自分で企画から縫製まで行い、商品化できればと思っています。

子どもがまだ小さく、入社から半年程は仕事を休まないといけないことが多く、周りに多々迷惑を掛けました。

石川 女性の多い職場なので、以前から子育てについて理解ある職場でした。年に2人程は育休をとって、学校の入

学式の日などは工場に人が全然いなくなったりすることもあります。それでも仕事に支障が出ないようコミュニケーションを取りながら互いを思いやるような空気感があります。岸本さんとも仕事と家庭のバランスについてなどいろいろ話し合いました。

岸本 仕事と家庭の両立が難しい時期もありましたが、会社のサポートもあって何とか乗り越えられました。残業もほとんどなく、子育て中ですがとても働きやすいです。Uターンして思いますが舞鶴は本当に優しい人が多いですし、とても子育てがしやすい環境です。前の仕事も大好きでしたが、環境的に子育てをしながら働くことは無理だったと思います。

石川 岸本さんの配色センスには入社当初から目を見張るものがあり、前職の経験・感性が生かされていると思います。これからは都会で得た私たちに無い視点・感性を持った人も必要ですね。



▲女性が多く活躍する職場



前田 崇一郎さん (大阪 (動物園勤務) からUターン)

大阪の動物園で働いていましたが、給与や福利厚生面など職場環境に不安がありました。将来を考えた時に好きなだけはやっていけない、安定した仕事について自立したい、また、いつかは舞鶴に帰り親孝行をしたいと思っていたこともあり舞鶴に戻る決意をしました。

Uターンして思う舞鶴の良さは、家族が近くにいることの素晴らしさと、人と人のつながりです。都会では職場から離れた所から通う人も多く仕事以外での交流は少なかったですが、舞鶴は近くに住んでいる人が多く、近くにつながりがあると舞鶴の良さだと思えます。

今は車のガラスの製造に関する仕事をしています。周りには誇りを持って仕事をしている人が多く、自分もそれに引っぱられてしっかり仕事をしないとイケないという気持ちになります。自分の製造工程が遅れると次の工程に迷惑を掛けしてしまうので、しっかりとバトンを渡せるように責任とやりがいを感じながら仕事をしています。何日間でもただ製造できたかという数字も求められるので、結果

が出た時には達成感や充実感があります。配属先の希望もできるだけ聞いてくれて、有給休暇もしっかり取得できます。新婚旅行の際は有給休暇とは別で休みもいただきましたし、制度が整った働きやすい職場だと思います。給料面でも前職と比較するとかなり増えましたし、半導体不足などで車の生産が一時停止し、仕事が休みになったこともありましたが、休業補償が手厚く給料は大きく減少しませんでした。前の職場では考えられないことで、舞鶴に帰り板硝子に就職して良かったです(※)。

板硝子は世界的な会社です。自分や家族の人生を安心して預け、働ける会社だと思います。舞鶴で働くなら、またUターンを考えている人がいるなら板硝子にチャレンジして後悔はないと思います。※従業員の有給休暇の平均取得日数は約17日。月の残業時間は平均約10時間。有給休暇に加えて育児や介護のための休暇などを整備



▲日本板硝子(株)舞鶴事業所



藤村 敬介さん (大阪 (大学 (理系)) からUターン)

大阪の大学で電気電子工学を学んでいました。就活の際、毎朝満員電車に乗って働くというビジョンは浮かびませんでした。絶対舞鶴に戻ってこるという強い気持ちはありませんでしたが、舞鶴を離れたからこそ舞鶴の自然豊かで静かな感じは良いものだなと思い、都会とは離れた場所就職を考えていました。

JMUディフェンスシステムズを知ったのは大学生の時に参加した夏のまいつる就職フェアでした。防衛装備品の専門メーカーとして自衛隊向けの製品を製造する会社が舞鶴にあることを知り、話を聞くうちに入社したいと思いました。

現在は陸上自衛隊水陸両用車の電子機器の設計を担当しています。設計といっても図面を描くようなデスクワークだけでなく、1人1つの製品を企画・発案の段階から担当します。工場も社内であり、組み立てて不具合が出ると現場に向き設計し直したり、納入先で調整したりと製品の始めから終わりまで携わります。一連の流れを見ているので、駐屯地などを訪問した際、実際に担当し

たものが稼働しているのを見るとやりがいを感じます。

職場環境は、ミリタリー好きが多く共通の趣味を持っている人が多いので、業務中もコミュニケーションは良好で良い雰囲気です。東京に支社があり、経験のため2年程転動する可能性はありますが基本的に異動の希望は聞いてもらえず、残業も少なく定時に終われることが多いです。設計として1つの製品に携わるので、仕事の繁閑を想定しやすく、自分で仕事を管理しながら有給休暇も自分の好きなタイミングで取っています(※)。

今は先輩の下について設計に携わっていますが、今後は学んだことを生かし「私がこの製品の主担当です」と胸を張って言えるような製品を製造したいです。

※従業員の有給休暇の平均取得日数は約15・5日。月の残業時間は平均約15時間。フレックス制を導入しており、柔軟な働き方ができ、各種制度も整備。給与、待遇面は大手企業と同等



▲陸上自衛隊水陸両用車
写真提供：JMUディフェンスシステムズ(株)

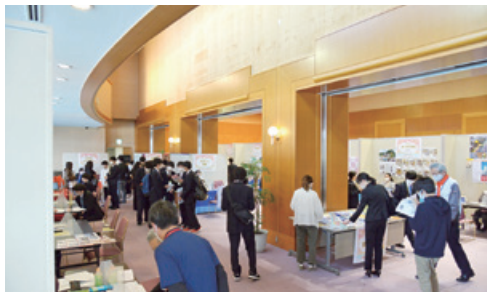

▲春のまいづる就職フェアの様子

3月12日に実施した「春のまいづる就職フェア」の結果がまとまりました。今回は過去4年平均の2.2倍になる195人もの参加があり、22件の就職内定につながりました。

昨年度と比較し、学生参加者の内訳は大学2年生と高校生が増加、一般参加者は若年層、転職検討者、遠方からの参加者が増加。1人当たりの平均訪問ブース数は7.4ブースと、会場は活気に包まれ、出展者、参加者共に満足度の高いものとなりました。



出展企業 **55** 社

参加者合計 **195** 人

高校生 42人
大学生など 44人
一般求職者 109人

就職内定件数 **22** 件

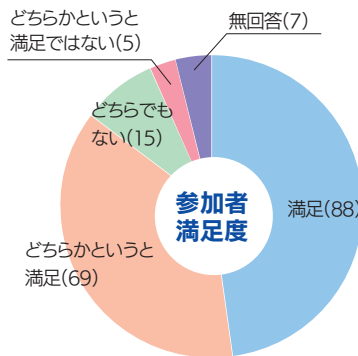

まいづる夏の就職フェア 開催！

正社員・パートなどの人材を募集している市内事業所55社が出展する合同企業説明会を開催。舞鶴市役所、舞鶴市消防本部、海上自衛隊、舞鶴海上保安部、保育人材マッチングセンター、近畿職業能力開発大学校京都校、舞鶴市シルバー人材センターなども出展します。

市内の魅力的な企業が集まる貴重な機会です。市内で仕事を探している人はぜひ参加してください。また、市外で生活している家族や友人にも舞鶴での就職をぜひお勧めしてください。

【日時】 8月10日(水)13時～15時30分
(受付は◇一般求職者：12時45分から◇大学生など：13時15分から◇高校生：13時45分から)

【場所】 商工観光センター

【対象者】 一般求職者、Uターン希望者、大学生、高校生など誰でも可

【申し込み方法】 市ホームページか電話で産業創造・雇用促進課（☎66・1021）へ。

【その他】 無料。履歴書がなくても参加可。駐車場に限りがあるため、公

公共交通機関の利用にご協力を。参加事業所は「舞鶴企業・就職応援ネット」で随時公開予定。
参加できなくても…

「ジョブ・サポートまいづる」が就職をサポートします！

「ジョブ・サポートまいづる」は舞鶴市での就職を応援する窓口です。ハローワークと市職員が常駐し、Uターン就職も支援しています。どんなささいなことでも、気軽に相談してください。

【開設時間】 平日9時～17時

【問い合わせ先】 ☎63・0810



第7次舞鶴市総合計画に基づき、まちづくりの方向性や市の取り組み施策・事業をお伝えする「市政の今」。今回は多様な連携を生かした安全・安心のまちづくりについてお伝えします。



SDGs未来都市

自分の命は自分で守る

多様な連携と防災士養成で安心のまちづくり

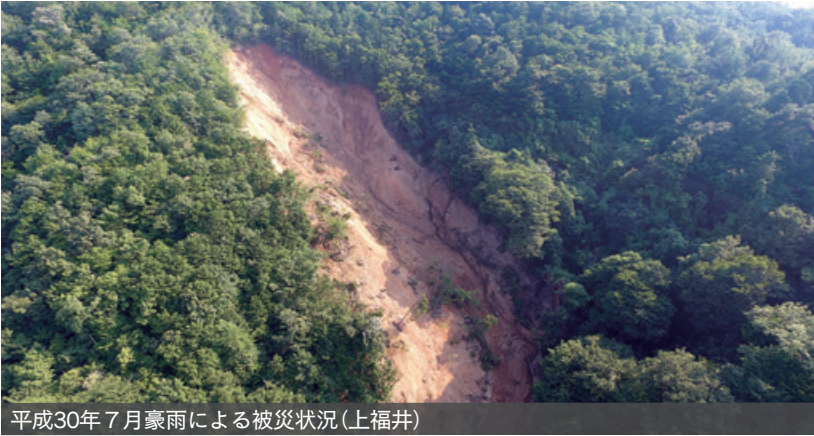

平成30年7月豪雨による被災状況(上福井)



避難所での避難者想定ワークショップ(令和元年6月)

高まる大雨リスクと防災

日本中で増える豪雨災害。人の命に関わる全国的な課題として対策が求められる中、気象庁では「線状降水帯」の発生を予測し、半日前から気象情報で発表する運用が6月1日から始まりました。

本市でも、内閣府による「市町村災害対応総合システム」のモデル自治体として取り組みを進めており、昨年にはオムロンソーシアルソリューションズ(株)、舞鶴高専、KDDI(株)と連携し、水位などの河川情報をイラストやグラフで確認できる「舞鶴市総合モニタリング情報配信システム」の運用を開始。今後は6時間先の避難情報を発信できるシステムづくりを目指しています。

自助・共助の大切さ

平成30年7月豪雨を教訓に、全国の自治体で住民の皆さんと一体となった防災意識の高い地域づくりが進められています。

そのためには、地域での自助や共助の取り組みが何よりも重要です。市では、地域の皆さんとハザードマップを活用し、地域の危険箇所の把握、避難所や避難ルートの確認を行い、災害時取るべき行動など、日頃からできる災害への備えや心構えについて話し合っ

ています。

これらの取り組みを通じて、地域の皆さんが協力して災害から自分たちで地域を守る「自主防災組織」の設立につなげ、設立後の活動支援にも取り組んでいます。

防災意識の向上

また、市は舞鶴高専と連携して防災士の養成にも取り組んでいます。防災士は「自助」「共助」「協働」を原則として、社会のさまざまな場で防災力を高める活動が期待され、そのための十分な意識と一定の知識・技能を習得しています。

舞鶴高専では、年々多様化、大規模化する災害に対応するためには、施設整備だけでなく、自助・共助・公助につなげていくために防災士の養成が欠かせないとの思いから、これまで過去7年間で学生280人が登録しています。今後は、市と連携した市民向けの防災士資格取得のための講座を開催予定です。

市では、これらの機会を通じ、防災士との連携で地域の防災力の向上を目指します。

住民は自分の命は自分で守る意識を持ち、行政は住民が適切な避難行動が取れるよう全力で支援するという考え方のもと、地域の皆さんと安全・安心のまちづくりを進めます。

INTERVIEW

舞鶴高専での防災士養成は東日本大震災がきっかけで始まりました。

高専は、最先端の大学などと競うレベルの研究は難しい面がありますが、そこに比べ学生教育に力を入れています。社会に出てから技術者として伸びる可能性、住民とコミュニケーションをとって土木事業の大切さを理解してもらい、社会基盤づくりをしていく技術者を育てたいと考えています。

また、災害は想定外のことも起こるので、ハード対策だけでは絶対に対応できません。「自分で行動できる」ことが最適解だと考えており、避難方法が分かっていたら命を守れます。防災士が増えると事前に災害時の対応について話せる人が増えます。地域で行動できる人材が増えれば地域の防災力が向上し、結果として舞鶴市の防災力向上につながります。

今後、地域の人たちに協力してもらいながら、研究としての防災に踏み込み、防災士養成も市民に広めていきたいと考えています。



舞鶴高専建設システム工学科 教授
加登 文学さん



左から中村千尋さん、中西帆香さん、小笠原芳奈さん、松井心さん、上村藍さん、渡部妃麗さん

< 舞鶴高専女性防災士による防災座談会



高専では建築の勉強をしているので、防災のことも学んだら建築分野でも生かせるのかな。防災士の知識が、災害時にひとつでも人のためになればという意識が高まりましたね。



私は元々災害のことに興味があって。両親が阪神淡路大震災を経験していて、地震とか災害は身近にあるものだなと。



私の地元は南海トラフ地震で被害を受ける地域なので、心配というか、知っている自分も周りも避難しやすいかなと思います。家族とハザードマップを見て話し合いもしました。



自然災害はいつ起こるか分からないし、自分以外の人にも目を向けられたらなと思いました。授業では広く学んだので、もっと深掘したいと思っています。

高専で資格取得するのは女性が多いですが、一般的に女性で防災士の資格を持っている人は少ないですね。



はい、女性だからこそできる取り組み、避難所運営など女性目線で気が付くことはたくさんあると思う。防災士という資格を通して社会参加や、いろんなイベントに取り組みたいです。

今度10月に開催の防災士養成講座は50人ほど申し込みが…。



そんなに多く！



50人と聞いたら緊張してきたけど、防災は勉強して初めて知ることも多く、他の人が知らないことが多いと思うので、来てくれる人に防災のことを知ってもらえたら…！



防災士を取得すると防災への意識が変わります。一緒に楽しく防災を学びましょう！



ドローン測量の結果を3Dモデルの写真にする技術

INTERVIEW

街を歩いていても、土砂崩れを身近に感じることはありません。高専の授業で、その危険性に気づくことができました。こうしたことは学ぶ機会がないと興味を持たないのかなと感じています。防災を考えていくうえで、これからは、被災状況などをドローンで撮影、測量、システムなどで解析し、そうした情報を住民に伝えていくことが大切だと思っており、そのスキルを身に付けるためこの研究をしています。



舞鶴高専建設システム工学科
5年 真木 航大さん

舞鶴高専へは建築を勉強したいと思って入学しました。ところが授業を受けているうちに土木の防災や、地盤などに興味がわき、自分が将来何をしたいか、人のために何ができるかを考えた時に一番興味があったのが防災だったので、地盤・防災研究室に入って研究をしています。普段の生活で防災を意識しないかもしれませんが、日常に少しでも防災の意識を持ってもらえたらと思っています。



舞鶴高専建設システム工学科
5年 鮫島 皓介さん

暮らしの情報

市からの通知・発送

◆後期高齢者医療被保険者証

新しい証(藤色)を7月中旬(下旬)に送付。新しい証は受取日から使用できます。旧証(橙^{だいだい}色)は8月1日(月)以降使用できません。
▼詳しくは、保険医療課(☎66・1075)へ。

◆後期高齢者医療の保険料額決定通知書と保険料納入通知書

今年度の保険料額決定通知書と納入通知書を7月中旬に送付。
▼詳しくは、保険医療課(☎66・1075)へ。

◆国民健康保険(国保)高齢受給者証

新しい証を7月下旬に送付。
【対象】70〜74歳の国民健康保険高齢受給者証を交付している人
▼詳しくは、保険医療課(☎66・1003)へ。

◆国民健康保険・後期高齢者医療の限度額適用認定証の更新

「限度額適用認定証」と「限度額適用・標準負担額減額認定証」は7月31日(日)が有効期限。更新には

手続きが必要です(後期高齢者医療の人は手続き不要)。新しい証は7月中旬に発送予定。
▼詳しくは◆国民健康保険・保険医療課(☎66・1003)◆後期高齢者医療・同課(☎66・1075)へ。

保育園・認定こども園の保育士への支援

◆就業された保育士へ支援

市内の認可保育園・認定こども園に保育士として就業する人へ支援を行っています。支給条件など制度の詳細は就業相談窓口へ。
【民間の常勤保育士になった人への給付(3号設定園に限る)】

◆就労奨励金20万円を支給(条件により最大50万円)◆家賃補助制度(最大月5万円×3年間)
【民間保育士の給与改善(3号設定園に限る)】

民間保育士の給与改善のため市独自の賃金上乘せ補助を実施(補助基準額月額1万2千円)
【子どもがいる保育士への支援】

市内の認可保育園・認定こども園で就労している保育士の子どもを優先的に入所できるように配慮
【職場体験や見学】

職場復帰に不安がある人などは実際に職場体験や見学が可能

◆就業相談窓口へ相談を

市では、保育士の就労や離職防止、労働環境改善のため、保育士就業相談窓口を開設しています。詳細は市ホームページで確認を。左下コードからアクセス可。
【開設日時】平日9時〜17時

【場所】乳幼児教育センター(舞鶴こども園内)

【問い合わせ先】同センター(☎68・9510) 《幼稚園・保育所課》



女性のためのがん検診

◆乳がん検診

【対象】来年3月31日(金)で、40歳以上の女性

【料金】1,500円(市国保加入者40歳、41歳、50歳、60歳と70歳以上の人は無料)

◆子宮頸がん検診

【対象】来年3月31日(金)で、20歳以上の女性

【料金】1,600円(市国保加入者70歳以上の人は無料)

《共通》【日時】来年3月31日まで
【場所】市内の実施医療機関

【その他】2年に1回は受診を
【申し込み方法】受診者が直接市内の実施医療機関へ予約(受診券、健康保険証を持参)

参議院議員通常選挙

投票日時 7月10日(日)7時〜20時

下表のとおり期日前投票所を開設します。期日前投票所で投票する場合、投票所入場券の裏面の「期日前投票宣誓書」に必要事項を記入し持参してください。期日前投票宣誓書は、期日前投票所にも設置しています。

期間	時間	場所
7月9日(土)まで		舞鶴市役所
7月2日(土)〜9日(土)	8時30分〜20時	西支所
7月4日(月)〜9日(土)		加佐分室
7月3日(日)〜9日(土)	10時〜19時	らぼーる

※期日前投票所ごとに開設期間が異なります。ご注意ください

▶詳しくは、市選挙管理委員会事務局(総務課内、☎66・1044)へ。

▼詳しくは、健康づくり課(☎65・0064)へ。

夏休みに麻しん・風しんの予防接種を

冬になると感染症が流行するなど体調を崩すことが多くなり、予防接種を受ける機会を逃してしまいがちです。麻しん・風しんを防ぐには予防接種が最も有効であるため、夏休み期間中に予防接種を受けましょう。

◆1期…1歳の誕生日〜2歳の誕生日の前日
◆2期…平成28年4月2日〜平成29年4月1日生まれ

▼詳しくは、健康づくり課(☎65・0065)へ。

夏の省エネにご協力を

冷房の利用機会の増加などで電氣使用量が多くなる夏。エアコンの温度を28度に設定する、複数のエアコン使用を控えるなど、健康や事業活動に無理のない範囲で省エネの取り組みにご協力を。すだれや緑のカーテンを上手に活用することで室内を涼しくすることもできます。市役所でも9月30日(金)まで「COOL CHOICE」の一環で弱冷房や閉庁時間の空調停止など省エネに取り組みます。

▼詳しくは、生活環境課(☎66・1064)へ。



令和4年度舞鶴市功労者表彰

【表彰者】田中 俊彦 (敬称略)

学生時代を過ごした舞鶴を第2のふるさととして思い、本市発展のため多額の寄付をいただいた功績を称え表彰。

※功労者数は、今回の表彰者を含め68人物(功労者含め251人)です(令和4年5月27日現在)

《秘書課》

事前予約でマイナンバーカードの申請と交付を受け付け

【日時】7月17日(日)、8月14日(日)10時～16時

【場所】市役所本館

【内容】マイナンバーカード用の無料写真撮影や申請書の受け付け、カードの交付

【定員】先着各150人

【対象】《申請》次の全てに該当する人
 ◇本市に住民登録がある
 ◇申請から2か月以内に市外への転出予定がない
 ◇マイナンバーカードを初めて申請する(《交付》マイナンバーカード交付通知書が届いた人)
 【必要書類】本人確認書類(運転免許証・パスポートなど顔写真付きなら1点、健康保険証、後期高齢

者医療保険証、年金手帳などなら

2点、通知カード、住民基本台帳カード(持っている人のみ)が必要

【申し込み方法】希望日の3日前までの平日に予約専用ダイヤル(9時～12時、13時～17時、☎62・1897)へ。
 《市民課》

情報公開・個人情報保護制度 令和3年度の運用実績

情報公開・個人情報保護制度の令和3年度運用実績がまとまりました。

《情報公開制度》

行政文書の開示請求件数は93件(2年度130件)。実施機関別では、市長が68件、教育委員会が9件、消防長が5件、上下水道事業が3件、選挙管理委員会が2件、病院事業、議会、監査委員、公平委員会、農業委員会、固定資産評価審査委員会がそれぞれ1件。請求に対する決定は、全部開示が17件、部分開示が34件、不開示が8件、不存在が33件、存否応答拒否が1件。なお、部分開示などに対する審査請求は9件でした。

《個人情報保護制度》

個人情報の開示請求件数は17件(2年度は14件)。実施機関別では、市長が14件(戸籍謄本証明請求書

など)、病院事業が3件(診療録)。

請求に対する決定は、全部開示が6件、部分開示が10件、不存在が1件でした。部分開示などに対する審査請求は1件でした。

運用実績の詳細は、市政情報コーナーのほか、市ホームページ

でも閲覧できます。

また、行政文書や自己情報の開示請求などの相談も受け付けています。

《市政情報コーナーのご利用を》
 市政情報コーナー(市役所本館1階ロビー)では、市政に関する計

画書や報告書、パンフレットなどを自由に閲覧できます(コピー可。有料)。

▼詳しくは総務課(☎66・1044)へ。

新型コロナワクチンの接種について

問 新型コロナワクチン接種コールセンター
 (☎68・9225、平日9時～17時)

◆18歳～59歳の4回目接種について

18歳～59歳の基礎疾患などがある人で4回目接種を希望する場合は、接種券の発行申請が必要です。

【接種対象者】3回目接種から、5か月以上が経過した人のうち、18歳～59歳で基礎疾患がある人、その他重症化リスクが高いと医師が認める人。基礎疾患などについては市ホームページで確認を。右下コードからアクセス可。

【申請方法】7月上旬に市内全戸に「4回目接種券発行申請書」を送送します。次のいずれかの方法で申請を

◇インターネットでの申請

申請フォームから。右下コードからアクセス可

◇郵送での申請

4回目接種券発行申請書に必要事項を記入し、新型コロナワクチン接種コールセンター(〒625-8555 舞鶴市字北吸1044番地)へ

【申請期限】7月29日(金)まで

【その他】申請受け付け後、3回目接種日から5か月経過を目途に4回目接種券と集団接種意向調査書を送付
 ※身体状況により、集団接種会場でのワクチン接種が困難な人は、同センターへ相談してください

◆5歳～11歳の小児接種について

小児接種の特設会場(文化公園体育館)での集団接種は7月6日(水)で終了します。今後は、協力医療機関での個別接種として実施します。

※協力医療機関や予約方法は、詳細が決まり次第ホームページなどでお知らせします

◆60歳以上の4回目接種について

3回目接種から5か月経過した人に対して6月中旬から接種券などを随時発送しています。



▲基礎疾患患者などの一覧



▲インターネットから申請

子育て情報はアプリで収集 子育て支援サービス 「まいココ」 アプリ始動

子育てをサポート

母子健康手帳機能と地域の子育て情報機能を搭載した新しい子育て支援サービスアプリ「まいココ」の運用を開始します。スマホにアプリを入れることで、子どもの成長記録を家族で共有できるほか、市内の子育てひろばや保育所、幼稚園などの配信情報を受け取ることができるよう、子育てをアプリで支援します。

今後も、アプリの機能を充実させていきます。《子ども支援課、健康への課》

アプリは母子モで検索

母子モ 検索

アプリ「母子モ」をダウンロードし舞鶴市を選択することができます。下コードからもアクセス可。



母子健康手帳

情報配信

機能 01

母子健康手帳



今までの母子健康手帳の内容に写真データを添えた「できたよ記念日」などをコメントとともに記録し、家族と共有することができます。子どもの予防接種は、登録情報から自動的に日数の間隔を計算するため、次回の接種日の予定が立てやすくなります。妊娠週数や子どもの成長にあった情報を自動で受け取れます。

機能 02

情報配信



市からのお知らせや乳幼児健診の予定、子育てイベント情報、子育て支援施設や病院などの情報を閲覧できます。アプリ上の通知機能で年齢に応じた大切な情報を逃さず受け取ることができます。これまでイベント情報を提供していたウェブサイトの「まよかぜネット」または7月末で終了します。今後は「まいココ」を活用してください。

機能 03

予約システム



子育てに関するイベントや教室などの申し込みがスマホからできます。申込期間内であれば、窓口の開設時間に関係なく、いつでもウェブ上で予約やキャンセル・変更ができます。なお、お届けする情報は登録された子どもの月齢に適した情報が表示されます。

近畿能開大京都校に

ウズベキスタン留学生



留学生の3人
 (左)イシモイロフ・イザティロさん
 (中)イギタリエフ・シャフゾッドさん
 (右)トジボエフ・ミルゾラフマツさん



金属加工を行う留学生

国際交流員が離任

2017年8月に初めて舞鶴に来ました。自然が美しく、人と人との距離が近い優しいまちだと感じています。

舞鶴市の国際交流員として、東京五輪のホストタウン交流や語学講座、翻訳・通訳などの仕事に携わることができ、自分自身成長できたと思います。

舞鶴市とウズベキスタンは、東京五輪後も「茶栽培技術の普及」「介護福祉」「産業技術」分野の人材育成に向けた友好交流を続けています。これらが成功するよう帰国後もサポートしていきます。

私の人生の中で、ここで過ごした時間は特別で貴重なものです。

温かい舞鶴の皆さんと別れるのはとても寂しいです。これまで本当にお世話になりありがとうございました。

またどこかでお会いしましょう！



国際交流員
レ・アルトウルさん

4月から、ウズベキスタン人留学生3人が近畿職業能力開発大学校京都校に通っています。舞鶴市とウズベキスタン共和国フェルガナ州リシタン地方政府との間で取り交わした人材育成に関する覚書に基づいた産業技術人材育成交流で、今回がその第1期生の留学生です。すらすらと日本語を話す3人は同地方にある日本語学校Zoniqo学級で学びました。近畿職業能力開発大学校京都校の生産技術科で2年間学習し、市内での就職を目指します。

《みなと振興・国際交流課》

まいづるグルメクーポン2022 販売開始

《産業創造・雇用促進課》

長引くコロナ禍で大きな影響を受けながらも、コロナ対策に取り組む市内飲食店を応援するため、お得なクーポンを発行しています。

【内容】1セット13,000円分(1,000円×13枚)を10,000円で販売

【販売対象】市内在住の人1人5セットまで

【販売期間】10月31日(月)迄(先着次第)

【有効期限】10月31日まで

【販売場所】らぽーる、まいづる観光ステーション、東体育館、文化公園体育館、舞鶴商工振興会、産直マート

【取扱店舗】市内飲食店(京都府新型コロナウイルス感染防止対策認証店)

【その他】詳しくは、舞鶴商工会議所ホームページで確認を。左コードからアクセス可。

【問い合わせ先】同会議所(62-4600)



▲販売場所

▲取扱店舗

安全・安心な認証店で使おう！

まいづるグルメクーポン 2022

見本 ¥1,000

有効期間 7月1日(金)～10月31日(月)

MAIZURU GOURMET COUPON 2022

注意事項

1. 本券は、京都府の認証を受けた舞鶴市内の登録店舗(認証飲食店)でのみ使用可能。
2. 本券の有効期限は、令和4年7月1日(金)から令和4年10月31日(月)までです。
3. 本券は1枚につき1回限り使用できます。また、ついでに複数枚使用も可能です。
4. 本券の返戻率や利用、取扱いなど詳しくは、取扱店舗へお問い合わせください。また、取扱いができません。その際は、本券の発行元の店舗へお問い合わせください。
5. 本券の発行元の店舗に印のあるものは使用できません。
6. 本券の発行元の店舗に印のあるものは使用できません。

アンケートにご協力ください

クーポンの利用にあたり、アンケートにご協力いただいた方の中から抽選で50名様に「まいづる湯力カレー」レトルトをプレゼントします。

▲グルメクーポン(イメージ)

◆水道管路施設の耐震化・更新



▲京都府が建設中の(仮称)高野川橋りょう(高野川河口)

橋の内部には、市で架設した配水管があります



▲橋桁に架設した配水管(直径400^{mm})

快適で安心できる暮らしと
良好な水環境づくり

舞鶴市
上下水道だより

すいすい

【令和4年度事業】

◆水道事業

安心、安全な水道水を安定的に提供するため、将来の水需要予測を踏まえた水道管の適正な口径への見直しや漏水・破損事故・にがり水の原因となる老朽化した水道管の耐震化、更新などを計画的に実施。

《主な建設事業》

- ◆水道管路施設の耐震化・更新
：7億7,871万円
- ◆国道27号西舞鶴道路建設に伴う送水管移設：1億9,054万円

◆下水道事業

下水道管路などの老朽化に伴う事故や処理場施設などの機能停止を未然に防ぐため、長期的な施設の老朽化の進行状況を予測します。併せて、計画的に点検・調査・修繕・改築を行い、持続的な下水道機能の確保に取り組みます。

《主な建設事業》

- ◆公共下水道管路施設の改築・更新：1億5,690万円
- ◆浄化センター施設の改築・更新：3億8,238万円

◆公共下水道管路施設の改修・更新



▲老朽化した下水道管



▲工事で修復された下水道管



▲水道管の夜間洗浄作業

洗浄前



洗浄後



【水道管の洗浄作業の実施】

知っておいてほしい

「水」に関する話

古い水道管の中には、内面がさびたものがあり、それが原因でにごり水が出たり、さび粉が浴槽の底にたまったりすることがあります。

特に水温が高くなる夏はにごり水が出やすくなるため、計画的に水道管を洗浄していただきます。

水道水がにごった場合は

● 給湯器内のさびが原因の場合もあり、しばらく水道水を出しているときれいになることが多いです。しばらく出してもきれいにならない場合は、経営企画課へ連絡してください。

● エコキュート、電気温水器などの給湯器や受水槽などにゴミが発生している間にお湯や水を使用すると、タンク内ににごり水が入るので、使用は控えてください。



▲ポンプに詰まった異物の除去作業



▲詰まっていたビニール、トイレ洗浄シート、おもちゃなど

【下水ポンプ詰まり事故】

トイレや台所、お風呂から流した水は、すぐに下水道管に流れていきます。

生理用品やその包み紙、尿取りパッド、水に溶けないトイレ掃除シート、パンツ、タオル、おもちゃなどがポンプに詰まり、故障する事故が多発しています。令和3年度の事故は

109件、修理費は440万円でした。

ポンプが故障すると、その一帯の下水が流れなくなり、マンションや家のトイレなどから汚水があふれ出ることになるので、水に溶けないものを流さないよう下水道を正しく使用してください。

また、天ぷら油などの廃油も、配管に付着して詰まりや臭いの原因になるので、少量の油でも必ず拭き取るなどして下水道管には流さないでください。

上下水道に関する
問い合わせ

【受付時間】

平日8時30分～17時15分

問い合わせの内容	電話番号	担当
<ul style="list-style-type: none"> ●水道料金、下水道使用料 ●水道の使用開始・中止・検針など 	☎ 62・1632	お客様サービスセンター
<ul style="list-style-type: none"> ●にごり水、漏水、水道メーター交換 ●水洗便所等改造資金貸付 ●水道給水、下水道排水設備の相談など 	☎ 66・1028	経営企画課

お知らせ

※新型コロナウイルス感染症の影響で、予定が変更される場合があります

催し

加佐地域活性化センター ☎88・8200

《蔵展カラーでよみがえる昭和の舞鶴》

時 7月31日(日)まで 9時～17時

場 大庄屋上野家

《蔵展ワークショップ 古写真彩色体験》

時 7月23日(土)10時から、13時から、15時から

場 大庄屋上野家 定 各回2～3人多数の場合

《加佐そば教室》時 7月24日(日)14時から全回

場 京都丹後鉄道東雲駅集合(白)そばの種まきから刈取り・脱穀・製粉、そば打ちまでを体験

定 先着10組(親子・友達での参加可)

料 1組5,000円(そば打ち1人分とそば粉1キ付) 申 7月10日(火)までに電話で。

青葉山ろく公園DE謎解き

時 7月15日(金)～8月15日(月)まで 9時～16時

場 公園内を散策しながら頭と体を使って謎を解いてゴールを目指す

料 ◆こたえだめし挑戦状1…1,000円 ◆挑戦状2…3,000円(周回園) ☎64・5454

赤れんがバザール

時 7月10日(日)10時～15時 場 赤れんが4号棟

内 手作り雑貨やスイーツ販売、体験コーナー

問 赤れんがパーク ☎66・1000

近畿職業能力開発大学校京都校 オープンキャンパス

時 7月10日(日)・30日(土)・31日(日)、8月27日(土)14時～16時30分

問 同校学校務援助課 ☎75・7000

東図書館 ☎62・0190

《赤ちゃんほんのひろば》時 7月12日(火)11時～11時15分

場 図書館周辺の植物採集、化石発掘体験など

《舞鶴子どもネイチャーランド》時 7月30日(土)10時30分～12時10分、14時～15時40分

場 市内の小・中学生とその保護者

《読書会》時 8月1日(月)13時30分～15時

場 内吉田修一著「悪人」

《「わーい」はなしじままだめし》時 8月6日(土)16時～16時30分

場 内怖い話尽くしのお話会 対小学生

西図書館 ☎75・5406

《おはなしの部屋》時 7月16日(土)11時～11時20分

場 内昔話のストーリーテリングなど

対小学生

《赤ちゃんおはなし会》時 7月20日(水)11時～11時15分

場 内絵本の読み聞かせやわらわらた遊びなど 対0～2歳児

《夏のおはなし会》時 7月23日(土)10時30分～11時30分

場 内人形劇やパネルシアターなど 対幼児・小学生 定 先着各30人 申 電話で。

《夏の工作教室》時 7月30日(土)10時30分～11時30分、14時～15時

場 内風船で握って遊ぶ

場 ちもち変身スクイーズを作る 対小学生

定 先着各10人 申 電話で。

《えほんのじかん》時 8月6日(土)11時～11時15分

場 内絵本の読み聞かせなど 対3歳以上

社会を明るくする運動

《舞鶴音楽フェスティバル》

時 7月9日(土)13時30分～16時30分

場 総合文化会館内 式典のほか中学生の合唱と吹奏楽 舞鶴地区社明推進委員会 ☎78・2520

加佐公民館 ☎83・0000

《郷土・日本・世界の昆虫展》旅する蝶アサギ

マダラ・世界のマダラチョウの仲間たち》

時 7月16日(土)～18日(祝)9時～17時(18日は16時まで)

《ゼミの羽化観察会》時 7月23日(土)19時～20時30分

場 雨天時は7月24日(日)に延期 対小学生とその保護者 定 先着20人 申 7月20日(水)までに電話で。

《星空観察会》時 8月6日(土)19時30分～21時

場 雨天・曇天時は8月7日(日)に延期

場 由良川小学校運動場 対小学生とその保護者 定 先着30人 申 8月3日(水)までに電話で。

大浦風土フード体験「心の冒険団」

《昆虫&キャンパ》生き物観察

時 8月6日(土)・7日(日) 場 心のファーム

場 中学生以下(未就学児・支援が必要な子どもは保護者同伴) 定 先着20人 組

料 10,000円 申 7月31日(日)までに電話

場 同ファーム ☎88・0203、火曜定休のホームページで。下ノードからアクセス可。

略語の見方 時=日時 場=場所・会場 内=内容 対=対象 定=定員、募集人数 料=料金 他=その他 申=申し込み方法 問=問い合わせ先

【ご注意】 次の場合は記載していません。 対 だれでも 定 特になし 料 無料 他 特になし 申 不要



子ども達の笑顔と未来を守りましょう！
コロナに負けるな！ 代表取締役 久下幸典

KIKUZURU Photo Studio 京都府舞鶴市魚屋 お問い合わせは本店へ 0773-75-1991



賃貸物件
売却物件
募集中!

このまちとこれからも。
アイシクス不動産(有)
京都府知事(4)第12194号 (公社)京都府宅地建物取引業協会会員
京都府舞鶴市字浜767番地3 TEL 0773-62-0505

〔有料広告〕

〔有料広告〕

引揚記念館企画展

時 7月16日(土)～10月16日(日)9時～17時
 内 昭和初期の大連のまちなみポストカード、満州の様子の写真など50点
 問 同館 ☎8・033306

京都サンガFC・舞鶴市ホームタウンデー

時 7月17日(日)18時30分から
 場 サンガスタジアムbyKOCOA(亀岡市)
 内 サンフレッチェ広島戦を市民優待価格で観戦対 市内在住の人他 金額や指定席など詳しくは専用サイトで。左下コードからアクセス可用 7月2日(土)～試合当日後半キックオフまでに専用サイトから。問 京都サンガFC ホームタウン推進課 ☎074・55・7000



Mfesマンガン・ティンwith a me

時 7月18日(祝)10時～15時 場 親海公園エムズアトリ内 テント市や大万願寺釣り大会海の絵画展など。フリースタイルフットボール世界チャンピオンのラ・クリシックも問 心のファミリー ☎8・02220

認知症介護家族のつどい

時 7月19日(火)13時30分～15時
 場 南公民館内 参加者同士の交流など
 対 認知症の人を介護している家族
 問 高齢者支援課 ☎66・1018

歌声サロン「歌は心をつなぐ」

時 7月20日(水)10時～11時30分 場 勤労者福祉センター 定 先着40人 申 電話でシルバール材センター ☎64・22220へ。

リサイクルプラザフリーマーケット

時 7月24日(日)10時～12時
 場 山崎町 定 先着14店

他 販売業者や事業所の出店、飲食物の販売は不可 申 7月11日(月)～13日(水)に電話で同プラザ ☎64・72220へ。

保育園・認定こども園合同就職説明会

時 7月24日(日)13時30分～15時30分 受け付けは13時から
 場 西駅交流センター

内 舞鶴市・福知山市・綾部市の保育園・認定こども園を対象とした合同就職説明会
 問 府保育人材マッチング支援センター ☎075・2521033

まなびあむ1周年記念イベント

時 7月24日(日)9時～16時
 内 JA舞鶴東支店、彩菜館、ビストロ&、新舞鶴・三笠地域包括支援センター、ゲートウェイマイツルなどが出店。人気商品の復活やガラガラ抽選会、高齢者なんでも相談古着市を実施。血管年齢測定や野菜摂取度チェック、飲食ブースや似顔絵・絵手紙コーナー、ツルい工作ブースの出店も

場 タンボールアート作り教室 段ボールを使ったロボットなどの工作教室。先着順、参加費1,000円。予約は7月15日(金)まで。下コードからアクセス可。
 問 まなびあむ ☎64・4000



高等学校軽音楽コンテスト近畿北陸大会

時 7月31日(日)10時～17時 場 総合文化会館

内部活動として軽音楽活動に励んでいる高校生のコンテスト
 問 舞鶴ミュージックコミッション事務局 観光振興課内 ☎66・1024

俳句サークル「俳句展」

時 8月3日(水)まで10時～16時
 場 身障センター 問 サロン ぽーれぽーれ ☎63・3008 展 ☎62・9546

郷土資料館・田辺城資料館夏休み企画

《古代のアクセサリ「勾玉」を作ってみよう》
 時 8月11日(祝)10時～12時と13時30分～15時30分 場 郷土資料館 対 小学生3年生以下は保護者同伴 定 先着各10人 料 300円 申 電話で。
 《クイズラリーに参加して缶バッジをゲットしよう》 時 8月20日までの土・日曜日 10時～16時 場 郷土資料館、田辺城資料館 対 小学生
 《自由研究なんでも相談》
 時 8月20日までの土・日曜日 10時～10時30分 場 発見お話し会 10時～16時 場 なんでも相談室 郷土資料館 対 小学生

まなびあむ自然がっこう 池内川上流

時 8月27日(土)9時～12時 場 池内川上流
 対 市内在住の人小学校以下は保護者同伴
 定 先着16組か35人 申 8月1日(月)8時30分～19日(金)。詳細は市ホームページで。左コードからアクセス可。
 問 生活環境課 ☎66・10064



- ▶ 田辺城資料館、ふるさと発見館(郷土資料館) / 毎週月曜日(祝日の場合はその翌々日)と祝日の翌日
- ▶ 総合文化会館、陶芸館 / 毎週月曜日(祝日の場合はその翌日) ▶ 文化公園体育館 / 第2木曜日 ▶ 東体育館 / 第3木曜日
- ▶ 中公民館 / 第4月曜日 ▶ まなびあむ、西・南・加佐公民館、大浦・城南会館 / 毎週月曜日
- ▶ 東図書館 / 毎週木曜日と祝日(火・木曜日の場合のみ)、毎月の最終火曜日
- ▶ 西図書館 / 毎週月曜日と祝日(月・水・金曜日の場合のみ)、毎月の最終水曜日

施設の休館日

売買・相続物件
 空き家の管理
 お持ちの不動産

ご相談は無料です。

株式会社 日本海
 TEL: 0773-77-0855
 京都府舞鶴市字引土 1番地
 info@nhk-co.jp

全メーカーのサポカー取り扱い!

カーサービス舞鶴

- 自動車販売
- 自動車整備
- 24時間 365日 ロードサービス
- レンタカー

京都府舞鶴市十倉 75-5
 ☎ 0773-75-4300

教室

大浦会館 ☎68・2010

《陶芸教室》時 7月15日(金)19時〜21時

対 市内在住か在学の18歳以上定 10人多数の場合(抽選) 料 700円(材料代)

他 秋には作った茶碗で茶道教室を開催

申 7月12日(火)までに電話で。

中止

《地引網体験と海辺の生き物調査》時 7月24日(日)9時30分〜12時 小橋海岸 対 市内在住の60歳以上とその家族(孫など) 定 30組(多数の場合(抽選) 料 1組1,000円
申 7月20日(水)までに電話で。

舞鶴市スポーツネットワーク

(東体育館内、☎66・1061)

《苦手克服なわとび教室》時 7月18日(祝)9時30分〜10時30分、11時〜12時 文化公園体育館 対 4歳〜小学3年生 定 先着各20人

料 1,500円 申 7月4日(月)10時から電話で文化公園体育館 ☎77・18500へ。
《身体を動かそう! ミズノスポーツ塾》時 7月25日(月)・28日(木) 8月1日(月)・4日(木)10時30分〜11時30分 東体育館 対 小学1・2年生 定 先着10人 料 1回8000円
申 7月1日(金)10時から電話で。

《共通掲載した教室のほか、月例教室あり。詳しくはホームページで。下記よりからアクセス可。

消防本部 ☎66・0119

《救急講習 PUSHIコース》時 7月21日(木)19時〜20時 東消防署・防災センター

定 先着20人 申 電話で(東消防署) ☎65・0119

19)へ。

《申種防火管理新規講習》時 7月27日(水)・28日(木)9時〜16時30分 28日は15時30分まで

場 西総合会館 定 先着40人

料 1,500円(テキスト代)

申 7月19日(火)までに所定の用紙で消防本部か東・西消防署 ☎77・0119へ。用紙は東・西消防署備え付け。消防本部ホームページからダウンロード可。

子ども發明クラブ

時 7月23日〜来年2月11日の土曜日に計8回、9時30分〜12時

場 西総合会館 舞鶴高専、近畿職業能力開発大学校京都校

内 アイデア工作、科学工作、電子工作など

対 市内在住か在学の小学4〜6年生 定 20人(多数の場合(抽選))

料 5,000円(材料代など)

申 7月10日(日)までに電話で(舞鶴みなとライオンズクラブ) ☎75・1117か西公民館 ☎75・6501へ。

城南会館 ☎78・1800

《夏休み親子パン教室》時 7月23日(土)9時〜12時 内 親子でメロンパンとクッキーを作る

対 小学生とその保護者 定 先着10組

料 1組1,000円(材料代)

申 7月16日(土)までに電話で。
《夏休み自由研究「親子で縄文・弥生の土甕を作ろう!」》時 8月7日(日)9時30分〜12時

対 小学生とその保護者 定 先着10組

料 小学生1人1,000円(材料代)

申 7月23日(土)までに電話で。

まなびあむ ☎64・4000

《おばあちゃんの技を子どもたちへ》時 7月26日(火)13時30分〜15時30分 内 J A京都にのくに女性部の指導で米粉ソフトオンケキをつくる 対 小学生〜高校生(小学3年生以下は保護者同伴) 定 先着16人 料 5000円(材料代) 申 7月19日(火)までに電話で。

《子どもスイーツデコ教室》時 7月31日(日)10時〜12時 対 小学生 定 先着30人 料 1,200円(材料代) 申 7月16日(土)までに電話で。

舞鶴の旬の食材を使った料理への

時 7月30日(土)9時〜12時 場 中総合会館

対 市内在住か在勤の人とその家族(小学生は保護者同伴) 定 先着16人(8組)

料 1人1,000円 申 7月18日(祝)までに電話で(中公民館) ☎62・0400へ。

陶芸館自由作陶講座

時 8月2日〜12月6日の火・金曜日に計8回、14時〜16時

対 手びねり中級修了者(作陶経験者)

定 10人(多数の場合(抽選))

料 10,000円と材料代 申 7月18日(祝)までに電話で(陶芸館) ☎64・3200へ。

福祉即戦力人材養成科

時 9月1日(木)〜来年1月31日(火)

場 中丹勤労者福祉会館(福知山市)

対 ハローワークに求職申し込みをしている人 定 25人(多数の場合(抽選))

申 8月10日(水)までにハローワークの窓口で。 問 東京都江ノ島パーク ☎0773・22・2001-5

公式 LINE アカウント



防災情報、市政・イベント情報など
←登録は、こちらのコードから

公式 Facebook (フェイスブック)



イベントなどの旬な情報をお届け

公式ムービーチャンネル (YouTube)



観光・イベント・スポーツなどに関する舞鶴の魅力をPRする動画など

MY PLACE♪ MY PLEASURE
まいふれ

舞鶴市・綾部市・福知山市
ランチ、グルメ、テイクアウト
イベント、サークル案内
お土産、宿泊、遊び場
街のあらゆる情報が満載

まいふれ舞鶴 綾部 福知山
(運営：株式会社ホリグチ)

1食からお届けします
糖尿病食・塩分控えめ食など
ご相談ください。

高齢者専門宅配弁当

宅配
C.O.K

123
ワン・ツウ・スリー

普通食 おかずのみ 540円 (税込)
普通食 ご飯セット 594円 (税込)
お申し込み・お問合せは (年中無休)

宅配クック123舞鶴・綾部店
〒624-0854 舞鶴市円満寺 168-3 ☎0773-76-2090

【有料広告】

【有料広告】

募集

自衛官など

防衛大学校学生（一般や防衛医科大学校（医学科学生・看護学科学学生）、航空学生（海空）、一般曹候補生、自衛官候補生などを募集します。詳しくは防衛省・自衛隊舞鶴地域事務所ホームページをご覧ください。左コードからアクセス可。☎ 同事務所 ☎ 03・2272



まいまいも環境絵画コンクール

舞鶴の川や海などの自然や環境美化、清掃活動に関する内容をテーマに環境絵画コンクールの作品を募集。対市内在住か在学の小学生〜高校生他規格など詳細は、ホームページで。左下コードからアクセス可
 甲 9月2日(金)までに作品の裏面に住所氏名、年齢、電話番号、学校名と学年、絵に込めた思いを記入し、生活環境課 ☎ 66・1064へ。



人権標語

身近な生活の中で感じる人権の大切さや差別のない人権尊重の社会づくりの願いを訴える作品を募集。1人2作品まで。

甲 9月9日(金)までに標語と住所氏名、年齢、電話番号をはがきかファクスで人権啓発推進課 ☎ 66・1022、FAX 62・0800へ。

海上保安学校・大学校学生（来春採用）

海上保安学校 時 一次試験は9月25日(日) 甲 7月19日(火)〜28日(木)

海上保安大学校 時 一次試験は10月29日

(土)・30日(日) 8月25日(木)〜9月5日(月)

共通 他 詳細は海上保安庁のホームページで。甲 インターネット申込専用アドレスで。左下コードからアクセス可。

☎ 海上保安部管理課 ☎ 76・4120



京のプリティム米コンテスト

対 府内の農業者が組織
 甲 8月31日(水)までに府ホームページで。詳細は左下コードからアクセス可。インターネットが見られない人は8月19日(金)までに電話で府農産課 ☎ 075・4144495へ。



子育て

子育て支援センター ☎ 620103

「あかちゃんひろば」時 7月11日(月)10時30分〜11時30分
 入れあそびや絵本のよみかたり、子育ての話、母親同士の交流

対 妊娠中の人、1歳未満児とその母親

「あくららびひろば」時 7月13日(水)10時30分〜12時
 多胎児親子の交流と情報交換

対 多胎児を育てている親とその子ども、多胎児を妊娠中の人

《共通》中総合会館

あそびあそび ☎ 66・5000

「わくわくハッピー」時 7月15日(金)9時30分〜12時
 内 乳児専用拡大スペースで自由に遊ぶ

対 2歳未満児とその保護者

「お父さんと赤ちゃんあそびの体験 みすとあそび」時 7月17日(日)10時30分〜11時

対 4か月〜1歳6か月児とその父親夫婦の参加可 定 先着10組

甲 電話受付窓口で。

《0歳あそびの体験 みすとあそび》時 7月20日(水)10時30分〜11時

対 1歳未満児とその保護者 定 先着10組

甲 電話受付窓口で。

《1歳あそびの体験 みすとあそび》時 7月27日(水)10時30分〜11時 対 1〜2歳未満児とその保護者 定 先着10組

甲 電話受付窓口で。

その他

貝や海藻を採る密漁は犯罪です

海岸にいるアワビ、サザエ、ワカメなどは漁業権が設定されています。漁業協同組合の組合員以外の方が、これらを採ると漁業権侵害（密漁）で、刑事罰の対象になることがあります。ご注意ください。

☎ 府水産事務所 ☎ 0772・2244308

コイヘルペスウイルス病まん延防止に協力

コイヘルペスウイルス病(KHV)のまん延防止のため、釣ったコイを他の川へ放したり、飼っているコイを捨てたりしないでください。

《農林水産振興課》

海のもしものは118番

海水浴を安全に楽しむために、ライフセーバーや監視員が常にいる、海開きをしている海水浴場で泳ぎましょう。また、天気が悪い、海が荒れているときは泳がない遊

泳区域内で泳ぐ「小さな子どもから目を離さない」「お酒を飲んだら泳がない」を守りましょう。岸から離れる離岸流にもご注意ください。

☎ 海上保安本部 ☎ 76・4120

夏の交通事故防止府民運動

7月21日(木)〜30日(土)は「あがる手に笑顔でゆるる京の夏をスローガンに夏の交通事故防止府民運動を実施。一人ひとりが交通ルールを守り、安全なまちを目指しましょう。

《運動車占》子どもや高齢者をはじめとする歩行者の安全確保《横断歩道における歩行者優先安全運転意識の向上》《自転車の交通ルールの遵守の徹底

《市交通対策協議会》

市の広報番組



Wind of Maizuru
 毎週木曜日、12時40分〜12時50分
 舞鶴のイベント情報などを紹介

- ◆遺言・相続手続 ◆在留資格・帰化申請
- ◆成年(任意)後見人手続
- ◆離婚協議書 ◆会社設立
- ◆許認可申請(建設業等)

張本貴子行政書士事務所
 行政書士：張本 貴子（京都府行政書士会所属）
 TEL.0773-76-0308



〒624-0937 京都府舞鶴市宇西106（法務局前）
<http://www.office-harimoto.biz>

行政書士 張本貴子 🔍 検索



お役立ち情報やイベント情報などを
 広報番組「パブリックラインまいづる」などで
 お知らせしています



3年ぶり

舞鶴の海開き

7月1日から
神崎海水浴場オープン

夏の風物詩 神崎海水浴場の海開き

8月31日まで神崎海水浴場がオープンしています。遠浅で波が穏やかな東西2キロの広々としたビーチ。松並木も広がり、ゆったりと過ごせる海水浴場で、今年の夏を満喫しましょう。
《観光振興課》

【駐車場】1台、000円 【交通】丹後神崎駅から徒歩10分

【問い合わせ先】神崎観光協会 ☎82・5120

【その他】市内の海水浴場は神崎海水浴場のみ開設

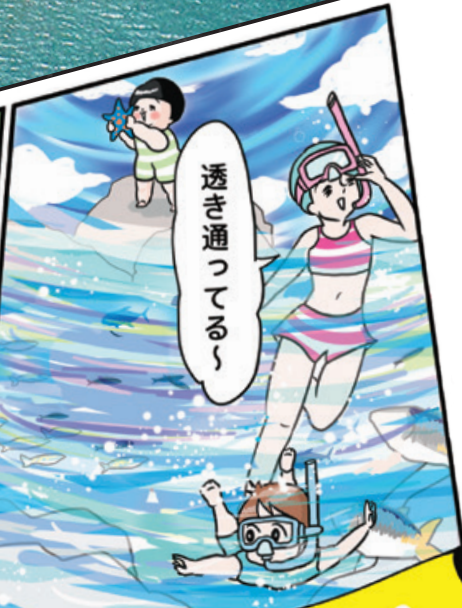
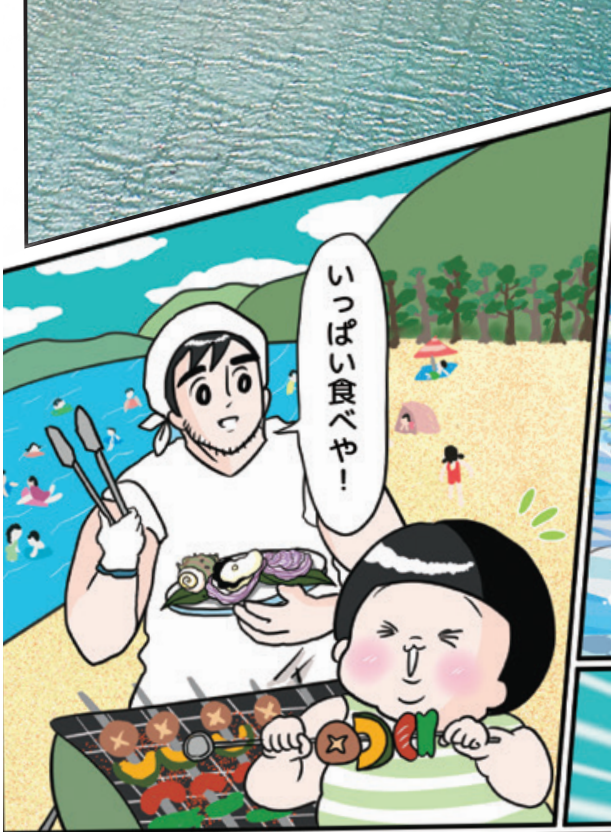

舞鶴の海で
リフレッシュ!!



浮棧橋の寄贈で部活環境向上 東舞鶴ボート部全国目指す



東舞鶴高校ボート部(部員20人)は、例年、国民体育大会やインターハイなどの全国大会に出場する強豪校。漕艇センターを活動の拠点にしています。同センターの浮棧橋が老朽化で使用しづらい状態になったため、今年4月に舞鶴ボート協会と京都ボート協会から新しい浮棧橋の寄贈を受けました。

舞鶴ボート協会会長の西野

インタビュー

支援を力に全国大会へ

漕艇センターには週6日練習に来ています。雨や海の荒れた日は室内でトレーニング、それ以外は海でボートをこいでいます。スピードを出して周回したり、クレインブリッジまでを往復したりします。浮棧橋の寄贈をいただき、船も出しやすくなりました。支援してくださる人への感謝を忘れず、いただいたものを大切にして、結果につなげたいと思います。ボートは努力すればするほど結果につながるスポーツなので、全国大会を目標に日々の練習を頑張ります。



東舞鶴高校
ボート部主将
横山 誉さん

さんは「舞鶴漕艇センターはボートをはじめとするマリンスポーツの拠点であり、必要不可欠な施設。今回、更新費用の多くを荒賀茂さん(あらがたけし)が湾岸クリニック院長)から当協会へ寄付していただきました。支援への感謝を忘れず、多くの人に利用してもらえよう、マリンスポーツの普及に取り組んでいきたいです」と話しました。

部活環境が整った東舞鶴高校ボート部は今年も全国優勝を目指し、日々練習に励みます。

《スポーツ振興課》

夏の風物詩が今年もオープン

文化公園・大丹生プール開き

文化公園と大丹生コミュニティセンターのプールが新型コロナウイルス対策を徹底し、開園します。悪天候、低水温の日は休みです。

文化公園

【日時】7月23日(土)～8月28日(日)
10時～17時(土・日曜日、祝日、8月12日(金)～16日(火)は10時～13時、14時～17時の2部制)

【定員】先着各400人

【料金】550円(小・中学生は350円、3歳～5歳児は150円、3歳未満は無料)

【その他】土・日曜日、祝日、8月12日～16日は申し込みが必要。

利用日の前日12時までに市ホームページで。

▼詳しくは、スポーツ振興課(☎66・1058)へ。

大丹生コミュニティセンター

【日時】7月20日(水)～8月28日(日)
10時～12時、13時～15時(月曜日は休み)

【定員】先着各30人

【料金】300円(3歳～小学生は100円、3歳未満は無料)

【申し込み方法】7月11日(月)から申し込み開始。事前に電話で大丹生コミュニティセンター(☎66・1075)へ。

まちづくり出前講座

皆さんからの注文に応じて、市の取り組みや市政の現状を職員が出張して説明する出前講座。7月から新メニューに変わりました。

【日時・場所】原則平日の9時～21時に90分程度、場所は申込者で準備。市内ならどこでも可。

【対象】市内に在住・在勤・在学している人で構成するおおむね10人以上のグループ(政治・宗教・営利活動を除く)

【申し込み方法】注文書(下コードからダウンロード可)に必要な事項を記入し、1か月前までに郵送かファクスで広報広聴課(☎66・1041、FAX 62・7951)へ。





舞鶴赤れんが ハーフマラソン2022 リアル開催

3年ぶり

参加者を募集

【日時】10月9日(日) ◆ハーフ…9時30分から
◆2キロ…9時49分から

【スタート・ゴール】赤れんがパーク周辺
【定員】◆ハーフ…先着2,600人(公認の部は日本陸連登録者のみ) ◆2キロ…先着400人

【料金】◆ハーフ(高校生以上)…6,200円 ◆2キロ…一般3,000円、小

中学生2,500円(小学1・2年生は保護者同伴で申し込みを。1組4,000円)

【申し込み方法】7月6日(水)からインターネットで。エントリー手数料が必要。

※詳細は大会ホームページで。左コードからアクセス可

▼詳しくは、スポーツ振興課(06・1080)へ。



▲エントリー



▲大会ホームページ



コロナ対策を徹底

日本陸連のガイドラインに基づき、コロナ対策を行います。3密の回避、検温、消毒はもちろん、ランナーには大会前後の体調管理や抗原定性検査の実施、競技中以外のマスク着用などを行ってまいります。また、飲食ブースは出店を中止。スタッフも大会前後の体調管理を行い、コロナ

対策を万全にランナーをサポートします。

3キロの部を2キロに

スタート時のスペース拡大など皆さんがより走りやすくなるよう改善し、3キロの部を2キロに変更しました。

東京マラソン2023の出走権を贈呈

本大会完走者の中から抽選で3人に東京マラソンの出走権を贈呈。



ホットな健康情報をお届け
マイ健康通信

たんぱく質で健康な体に

必要な量と食べるタイミング

たんぱく質は、体の基礎となる筋肉や血液などを作るために必要な栄養素です。食料品を買うときに、裏面などの栄養成分表示でどれだけ含まれているか確認できます。

一日に必要なたんぱく質の量は大人の場合、体重1kgあたりで1〜1.2g。体重60kgの場合、1日60〜72g必要です。1



▲栄養成分表示でたんぱく質の量が分かる

日3回食事をする場合は、1食に20〜24g食べるのが理想です。1日分を1食にまとめて食べるより、3食に分けて食べた方が、効率よく吸収されます。

しかし、朝食はパンとコーヒーのみのようなあっさりした食事、昼食はどんぶりや麺類などの簡単な食事、夕食はしっかりと食べるなど、3回の食事でたんぱく質摂取の偏りが大きい人が多くいます。意識して毎食バラ



▲毎食片手の上に乗る量の食材を食べる

ンスよく食べるように気を付けましょう。

食べ過ぎと不足

たんぱく質は胃や腸で消化され、吸収されます。たんぱく質の多い食品の代表格は、肉、魚卵、豆腐などです。食べる機会が多い肉や魚、卵などはたんぱく質のほか、脂質も多く含まれる傾向にあります。そのため、肉や魚は部位、種類の選択に気を付ける必要があります。バラ肉などの脂身が多いものはエネルギーが多くあります。そのうち使われなかったエネルギーは脂肪となり、内臓などため込まれ、肥満の原因になります。

また、使い切れなかったたんぱく質は分解され、エネルギー源として使われ、体の外に排出されます。ここで注意したいのは、たんぱく質を分解し、排出

する時には腎臓に多くの負担が掛かることです。このため、腎機能低下などの病気の場合は食事量が制限されることがあります。その場合は、医師の指示に従い、必要な量を食べましょう。

昨今、問題となっているのは高齢者のたんぱく質の不足です。これからの暑い時期は食欲が低下し、麺類や簡単な食事になりがちで、たんぱく質をあまり食べない食事になりやすくなります。また、食事量全体が減ることでもエネルギーが不足し、筋肉を分解して体に必要なエネルギーを作ろうとしてしまいます。エネルギーやたんぱく質の不足は筋肉が減少し、エネルギーの代謝が減り、生活習慣病のリスクが高まります。そして体を動かすことが面倒になる、何もなるところでつまづくなどフレイル(※)が助長されてしまいます。

過不足なく食べるために

まずは自分に必要なたんぱく質の量を知っておきましょう。

主食であるごはんやパンには1食4〜5g程度のたんぱく質

が含まれています。そのため、主菜となる肉、魚卵、豆腐などからは毎食たんぱく質を15〜20g食べる必要があります。1回の食事で片手の上に乗る量を1〜2品食べるようにしましょう。

一度にたくさん量が食べられない日は、卵や乳製品、豆などたんぱく質が含まれている食材を利用したおやつなどを食べてみましょう。例えば、プリンやカステラ、ヨーグルトなどにもたんぱく質が含まれています。最近ではたんぱく質が多い商品もあるので、選んでみてください。また、じゃこやツナ缶、ハムなどの調理のいらぬ食材から少しずつ食べるのもお勧めです。

適切な量のたんぱく質で元気に過ごせる体を維持し健康寿命を延ばしましょう。

※フレイル：身体機能や認知機能の低下が見られる状態

5) 問 健康づくり課 ☎65・006



まいづる花図鑑

【協力】 瓜生勝朗氏

Vol.186



トモエソウ (オトギリソウ科)

ドクターTのひとりごと
その114

自治体間広域連携による 行政サービスの提供

行政サービスとは、公共施設や道路、河川、上下水道の整備、交通機能の確保、環境対策、産業振興、文化振興、防災対策、健康福祉など、住民が安全安心に暮らせるよう自治体が提供するサービスのことである。

昨今「子育て」「教育」「医療」は、市民の関心が高い行政サービスとなっている。子育ては年齢や状況に応じた適切なタイミングで対策を講じなければ、将来に支障を来す可能性がある。乳幼児期は人格形成の基礎が培われる大切な時期であり、保護者を中心に行政、地

山地の日当たりの良い草地に生える多年草。茎は直立し、高さ60〜90センチで上部で枝分かれする。葉は披針形で薄く対生し、葉柄はなく茎を抱き、長さは4〜8センチで先は尖り全縁、透かして見ると明るく細かい点まばらにある。夏、茎の先に5センチ程度の黄色の花が数個次々と開く。花は日を受けて開き1日ではしむ。花はともえ形にねじれ、これが和名の由来。たぐさんの雄しべは5つの束になっている。舞鶴では最近特に少なくなっている。京都府絶滅寸前種。

域関係機関が密接な連携のもと、小・中学校の「教育」につながるものが重要となる。中学卒業後に社会人として自立するための職業選択に関わる多様な学科(普通科、商業科、看護科、工業科など)を有する高等学校や高等教育機関も必要となる。「医療」の充実では、高い専門性を有する救命救急センター機能も広域連携で確保する必要がある。

特に「教育」「医療」は単独の自治体での提供は難しいが、京都府北部地域が連携すれば可能となる。人口規模20万人以上、1時間程度で通学、通院できる府北部地域においては、それぞれが有する強みを生かした自治体間広域連携(都市圏形成)によって質の高い行政サービスの提供が可能となる。



今月のツルいんすた



「#ツルいんすた #舞鶴 #myツルいんすた」のタグが付いたインスタグラムの投稿の中から、シティブランディングプロジェクト(※)メンバーが投稿をピックアップ

アップ!投稿者(写真左上がアカウント名)からのコメントと併せて紹介します。舞鶴のツルいんすたを再発見しましょう。

今月の表紙

maizuru_navi



「あなたの知らない舞鶴」をテーマにたくさんの人に親しんで見ていただけの事を目指して、日々遊びに写真に舞鶴を楽しんでいます。活動をまとめた情報ブログ「舞鶴なび」で舞鶴の写真やお店、スポットなども掲載しています。今回は幻想的なホタルの写真にチャレンジしました。目では追えないホタルの光線を楽しんでもらえればなあと思います。

日常

azu_rose



旅する蝶アサギマダラと海辺に咲くスナビキソウ。念願叶って会えてうれしかったです! 秋にフジバカマの里で再会するのが楽しみです!

おもしろ

aoinowanko



WOODY HOUSEさんのイベントで、同社のカメラマンさんに撮っていただいた写真です。わんこと遊びに行ける赤れんがパークのイベントはうれしいです。

うまいづる

oura_magazine



大浦半島の漁れたて鰯をいただいた喜びと、月の法善寺横丁に憧れた子どもの頃の想ひ出を、重ねて写真に撮りました。

※「舞鶴をまちの内側から元気にしたい」「市民の皆さんにもっとまちへの誇りや愛着を持ってほしい」という思いで令和2年度から始まった事業。市内事業者、教員、市の若手職員などで結成し舞鶴の魅力発信に取り組んでいる

	内 容	日 時	場 所	問い合わせ・その他	
仕事	マザーズジョブカフェ巡回相談	7/11(月)	10:00～16:00	ジョブ・サポート まいづる ジョブ・サポート まいづる ☎63・0810 	
	就職個別相談	7/13(水)・20(水)・27(水)、 8/10(水)	10:00～16:00		
	若者サポートステーション出張相談	7/14(木)・21(木)・28(木)、 8/4(木)	10:00～15:00		
	J P カレッジ	7/14(木)	10:30～12:00 13:30～15:00		
	就労準備支援個別相談	7/15(金)・22(金)・29(金)、 8/5(金)	10:00～16:00		
	看護職就業相談会	8/1(月)	13:30～15:00		
	福祉のお仕事相談	8/3(水)	13:00～16:00		
	ひとり親家庭就労相談	7/12(火)・26(火)	10:00～16:00		市役所別館
	看護職就業相談会	7/20(水)	13:30～15:00		ハローワーク舞鶴
教育	定例教育委員会	7/19(火)	14:00から	市役所別館 教育総務課 ☎66・1070	
福祉	療育相談 要申込	7/11(月)・25(月)	13:30～15:30	支援センター みずなぎ ☎64・3766	
	高齢者・障害者権利擁護相談 (財産管理・遺産相続・遺言など) 要予約 (先着各3人)	7/13(水)、8/10(水)	13:00から	市役所別館 高齢者支援課 ☎66・1018	
	身体障害者相談	7/15(金)・25(月)、8/5(金)	13:00～14:30	身障センター 障害福祉・国民年金課 ☎66・1033、FAX62・7957	
	身体障害者巡回更生相談	8/9(火)	13:15～15:00	身障センター	
行政・法律	行政相談	7/12(火)、8/9(火)	14:00～15:30	市役所本館 (7/12) 西総公会館 (8/9) 生活支援相談課 ☎66・1006	
	弁護士多重債務法律相談 要申込 (先着3人)	7/14(木)	17:00～18:30		
	弁護士市民法律相談 7/13(水) 8:30～12:00に申込 (定員11人 (抽選))	7/15(金)	13:00から		
	公証人相談	7/19(火)	13:30～15:30		
	土地家屋調査士相談	7/19(火)	13:30～15:30		
	行政書士相談	8/2(火)	13:30～15:30		
	税理士相談	8/3(水)	9:00～12:00		
	司法書士法律相談 申込優先 (定員12人)	8/4(木)	13:30～16:30		
	巡回市民相談	8/9(火)	14:00～15:30		
	弁護士府民法律相談 7/6(水)9:00から申込 (先着8人)	7/11(月)	13:30から		中丹広域振興局 ☎62・2500
人権	人権なんでもお気軽相談 (電話も可)	7/11(月)・19(火)・25(月)、 8/1(月)・8(月)	9:00～12:00 13:30～16:00	法務局舞鶴支局 ☎76・0858	
	特設人権相談	8/4(木)	13:00～16:00	中丹広域振興局	
	女性のための相談室	平日	9:00～16:00	- 女性のための相談室 ☎65・0056	
健康	出張がん個別相談 7/20(水) 16:00までに申込	7/21(木)	13:30～15:30	中丹東保健所 府がん総合相談支援センター ☎0120・078・394	
	聞こえの相談 7/22(金) までに申込 (先着5人)	7/28(木)	13:00～16:00	聴言センター ☎64・3911、FAX64・3912	
暮らし	FPによる家計相談 要申込	7/13(水)	10:00から	市役所本館 生活支援相談センター ☎66・5001	
	ひきこもり支援巡回相談 要申込	8/5(金)	9:00～12:00		



舞鶴市休日急病診療所の内科一次救急診療

毎週日曜日 9:00～12:00 / 13:00～17:00 舞鶴市休日急病診療所 (受け付けはそれぞれ終了30分前まで) (舞鶴医療センター敷地内) ☎63・4970

※まずは電話で事前に症状などをお伝えください

休日・土曜日の救急・急病診療 (内科・外科)

7/16(出) 開業医の診療終了後	7/18(祝) 8:30から	7/30(出) 開業医の診療終了後
7/17(日) 8:30から	7/23(出) 開業医の診療終了後	7/31(日) 8:30から
8/ 6(出) 開業医の診療終了後	7/24(日) 8:30から	
8/ 7(日) 8:30から		

舞鶴赤十字病院 ☎75・4175 舞鶴医療センター ☎62・2680 舞鶴共済病院 ☎62・2510

※できる限り昼間の時間帯に受診をお願いします。また、軽症など緊急を要しない場合には、できる限り平日の診療時間内に「かかりつけ医」での受診を

休日の小児科一次診療

7/17(日)、8/ 7(日) 9:00～18:00 (受け付けは17:30まで)	7/18(祝)・24(日) 9:00～18:00 (受け付けは17:30まで)	7/31(日) 9:00～18:00 (受け付けは17:30まで)
---	---	---

舞鶴赤十字病院 ☎75・4175 舞鶴医療センター ☎62・2680 舞鶴共済病院 ☎62・2510

土曜日に午後の診療がある診療所 (小児科、内科系)

- 小児科…西村医院(浜、☎63・5456)
- 内科系…肥後内科医院(浜、☎62・0359)、大西医院(浜、☎62・0116)、鳥井医院(倉谷、☎75・3111)

※臨時休診の場合あり。診療時間などはお問い合わせを

祝日のごみの収集 7/18(祝)は可燃ごみを通常どおり収集

リサイクルプラザの休場 7/16(出)・24(日)・29(金)・30(出)、8/7(日)



休日に開局している処方せん対応薬局

開局時間 9:00～17:00

7/18(祝)・24(日)	まいづる薬局国立前 (倉梯町、☎65・1188)
7/31(日)	まいづる薬局本店 (桃山町、☎66・3311)



献血の日程

7/11(月)	9:30～11:45 13:00～15:45	パザールタウン 舞鶴
7/12(火)	9:45～11:30 12:45～15:30	舞鶴総合庁舎
7/24(日)	9:30～11:15 13:00～15:30	らぼーる西側 広場
7/27(水)	9:45～11:15 12:30～15:30	市民病院

※400㍓以上の骨髄バンクドナー登録会も同時開催



休日・土曜日の水道修理

舞鶴市管工事協同組合 (☎080・3770・6767、営業時間:8:00～17:00)

納期…8/1(月)	固定資産税2期
	国民健康保険料2期
	介護保険料2期
	後期高齢者医療保険料1期

あなたの意見や感想を
聞かせてください

アンケートに答えて プレゼントに応募しよう

広報まいづるアンケート

1. 「広報まいづる」の内容の満足度は、次のうちどれですか？
①大変良い ②良い ③不満 ④大変不満
2. 広報まいづる7月号で興味・関心を持った記事は何ですか？
3. 舞鶴で働くことを市外の人に勧めたいと思いますか？また、それはなぜですか？

応募方法

「はがき(〒625-8555(住所不要)舞鶴市役所広報広聴課あて)」か「市ホームページ応募フォーム(右下コードからアクセス可)」で①アンケートの回答 ②住所 ③氏名(ふりがな) ④年齢 ⑤電話番号 ⑥広報紙や市政への意見などを記入し、7月25日(月)(消印有効)までに広報広聴課へ。

※応募は1人1通。当選者は全てのアンケートに回答があった人の中から抽選で決定。発表は発送をもって代えさせていただきます
※いただいた感想や意見は、匿名で広報紙に掲載することがあります



今月のプレゼント



「万願寺甘とう化粧箱入り」と 「日本農業大賞受賞記念万願寺甘とうエコバッグ(非売品)」 抽選で **20**名

舞鶴が100年かけて大切に育んできた「万願寺甘とう」が、今年もいよいよ旬を迎えます。今回のプレゼントは日本農業大賞受賞記念として提供いただきました。上品な甘みと、とうがらし特有の風味をぜひお楽しみください。また、化粧箱には「万願寺甘とう」が8袋入っており、おすわけがしやすくなっているので、贈答品にも最適です。舞鶴生まれの緑の至宝「万願寺甘とう」を大切な人にプレゼントされてはいかがでしょう？

万願寺甘とう 公式 検索

【提供】舞鶴万願寺甘とう部会(綾部市宮代町前田20、☎0773・42・1814)

広報まいづる 6月号 読者から 寄せられた **声**

6月12日時点

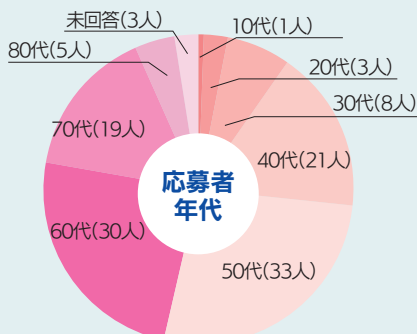
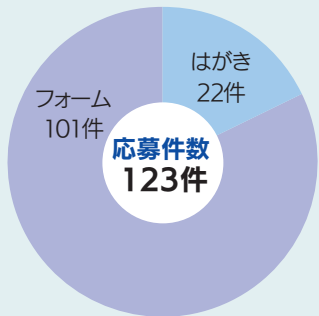

6月号の人気記事

- 1位…大雨、台風の季節 一人ひとり考えよう(52票)
- 2位…まいづる元気人(15票)
- 3位…天清川のこいのぼり(12票)

大雨、台風など災害への備えについて特集した記事が1位を獲得しました。「平成25年の台風18号を思い出す。マナイ商店街も床上浸水だった」「これから気を付けないといけない季節に先駆けて特集していただくことで、気を付けようと気持ちが引き締まった」「避難するタイミングが書かれており確認し直します」「ここ数年の自然災害を見ると決して遠い所のことではなく、次の大雨では自分が被害に遭うかもしれないと思いながら読んだ」などのコメントがありました。

2位のまいづる元気人には「自分探しをして、人から見たら回り道のようにもあるが、自分の気持ちにまっすぐなのでとても応援したくなった」「若い人が舞鶴に戻って頑張ってくださいの姿を見れてうれしい」「すごくいいお店なので場所や連絡先を分かるように掲載してほしい」「経歴も努力もすごいし地元で活躍されていて応援したい」などのコメントがありました。

6月号広報アンケート

● 災害時の「タイムライン(避難行動計画)」を作成していますか？

「作成していない」と回答された方がとても多かったです。その他「今回の特集を読んで作成しようと思った」「頭の中では何となく考えている」「家族で災害時の決まり事は話している」「避難場所を確認している程度」といった回答も多数ありました。皆さんタイムラインの必要性は感じているようですが、なかなか作成までしている人は少ないようですね。災害時は冷静に物事を考え、行動することが難しくなります。作成を後回しにし、いざという時に慌てないように、自分の命を自分で守れるように、この機会にぜひ作成してください。

《広報広聴課》